

# AKÇAKOCA SÜHA GÜVEN MESLEKİ VE TEKNİK ANADOLU LİSESİ

REHBERLİK SERVİSİ  
İsmail ÖKTEM  
(Psikolojik Danışman)

# İÇERİK

REHBERLİK SERVİSİ  
(görevi, amacı, çalışma esasları v.b.)

REHBERLİK İŞ VE İŞLEMLER

ÖĞRENCİ ÖDÜL ve DİSİPLİN YÖNETMELİĞİ  
(Sınıf geçme, devam devamsızlık v.b.)

# REHBERLİK SERVİSİ (görevi, amacı, çalışma esasları v.b.)

- **Rehberlik;**
  - kendini tanıyan,
  - kendisine sunulan eğitsel ve mesleki fırsatları değerlendirebilen,
  - sorumluluk alabilen bireyler yetiştirilmesini
  - bireylerin toplum içinde sağlıklı bir birey olarak yaşamlarını sürdürerek
  - kendini gerçekleştirme amaçları
- **Rehberlik Servisi;**
  - Eğitim kurumlarındaki rehberlik hizmetlerinin yürütüldüğü birimdir.

# Rehberlik Hizmetleri Esasları

- Gönüllük
- Bireye ve bireysel farklılıklara saygı,
- Tarafsızlık-Eşitlik
- Gizlilik
- Süreklilik
- Güven
- Bireyin Değerliliği
- İlgili tarafların işbirliği ve eşgüdümü,

# Rehberlik Servisi

## İş ve İşlemler

# Rehberlik Servisi İş ve İşlemler

- Mesai Saati: 08.30-12.00 13.30- 16.00
- Rehberlik Servisinin size ulaşma yolları
  - Nöbetçi Öğrenci ile çağırma
  - Öğrenci Görüşme fişi
  - Okul İdaresinin yönlendirmesi
  - Dersin Öğretmeninin Yönlendirmesi
  - Arkadaş önerisi
  - Disiplin Kurulu İsteği
  - Ailenin Önerisi- İsteği
- Rehberlik Servisine Başvuru Şekilleri
  - Teneffüste
  - Ders Saatinde

.....OKULU/LİSESİ REHBERLİK SERVİSİ ÖĞRENCİ ÇAĞRI FİŞİ	
	Tarih: .../.../20...
Adı Soyadı:	Sınıfı- No:
Geliş Saati:	Gidiş Saati:
Rehberlik Öğretmeni Adı Soyadı:	Ders Öğretmeni Adı Soyadı:
İmza:	İmza:

\* Öğrenci, okul rehberlik öğretmenine gidebilmek için bu fişi ders öğretmenine imzalatılarak teslim etmek zorundadır.

Kendimi  
Yalnız  
Hissediyorum!

Konuşacak  
Birine  
İhtiyacım Var!

Aileme  
İlişkilerimde  
Mutsuzum!

Kendime Daha  
Çok Güvenmek  
İstiyorum.

Hakkında  
Bilgi Edinmek  
İstiyorum.

SBS Hakkında  
Bilgi Almak  
İstiyorum

Yeteneklerimi  
Fark Etmek  
İstiyorum

Korkularımı  
Yenmek  
İstiyorum.

Uyumakta  
Zorluk  
Çekiyorum!

Öfkemi  
Nasıl  
Kontrol  
Edebilirim?

Hangi Mesleği  
Seçmeliyim?

Zamanı Daha  
İyi Kullanmak  
İstiyorum.

Arkadaşlarımla  
Daha İyi İlişkiler  
Kurmak  
İstiyorum.

Çalıştığım  
Halde Başarılı  
Olamıyorum!

TYT-YKS



# Rehberlik Ne Değildir?

● Tek yönlü değildir.

● Disiplini sağlama yeri değildir.

● Sadece, sorunlu öğrenciler için değildir.



● Öğrencinin yerine problemleri çözmek değildir.

● Sihirli güce sahip değildir.

● Bireyin yerine karar vermez.



# Amacına Göre Rehberlik Çeşitleri



Rehberlik  
Hizmetleri



Eğitsel  
Rehberlik



Mesleki  
Rehberlik



Kişisel  
Rehberlik

# Eğitsel Rehberlik

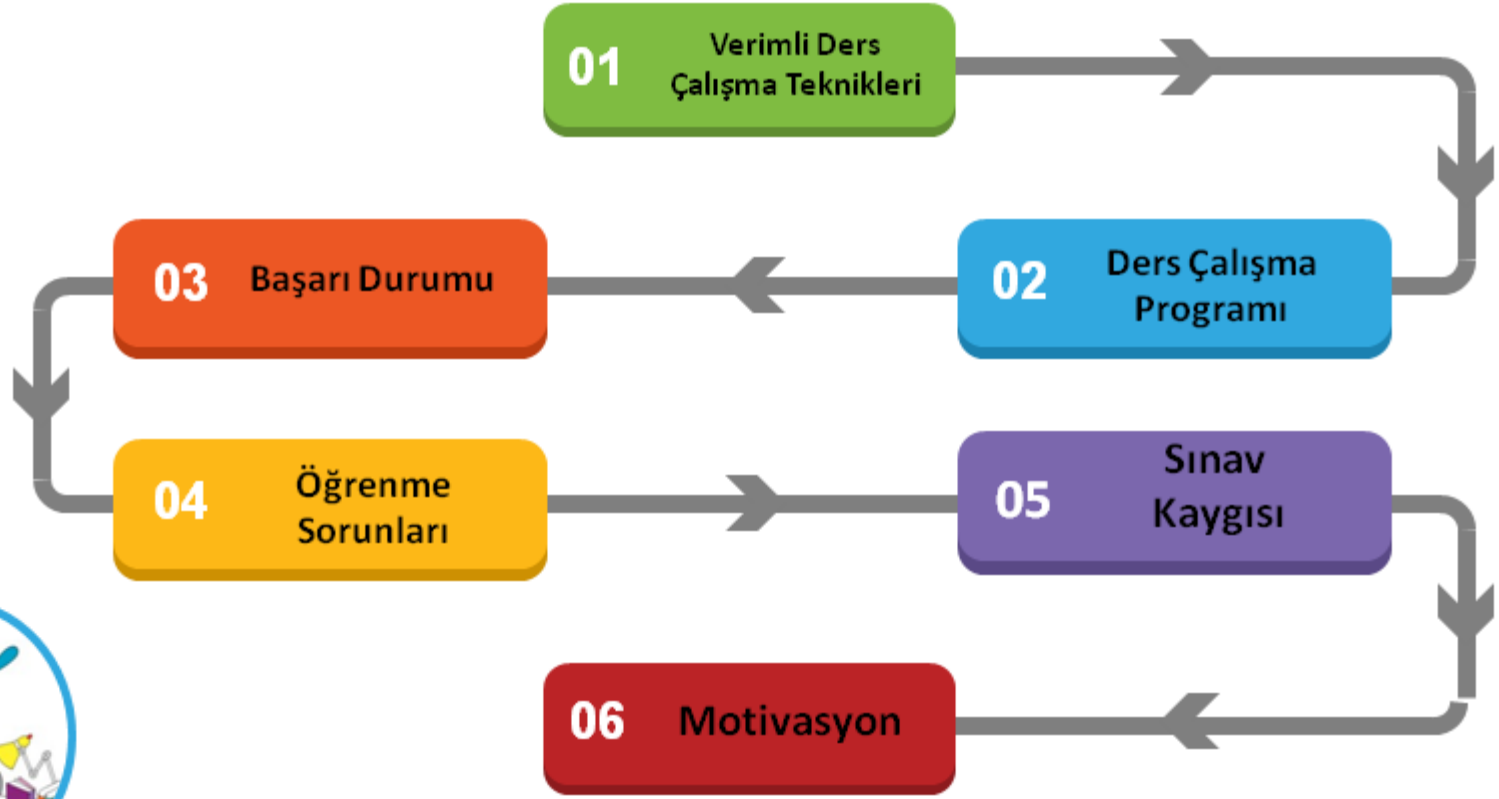

Eğitsel  
Rehberlik



Kişisel  
Rehberlik

# Kişisel Rehberlik

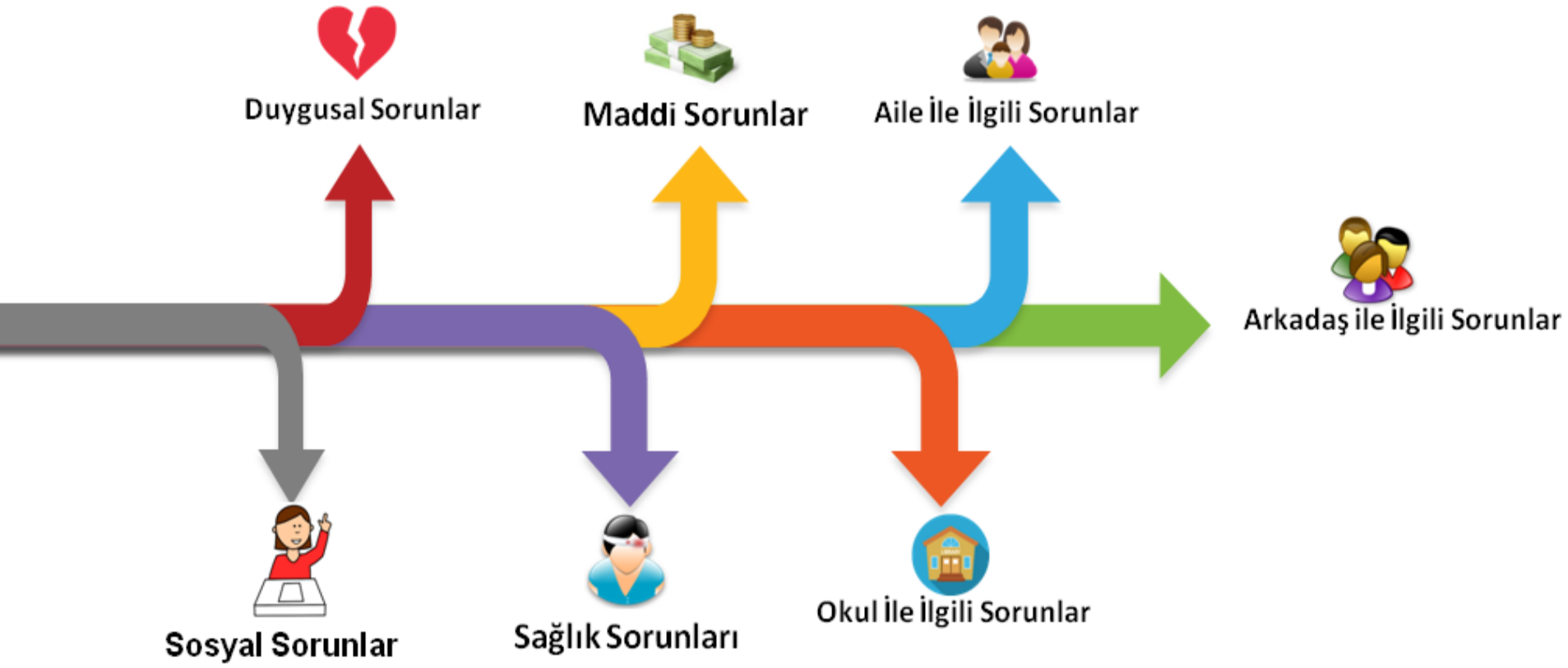

# Mesleki Rehberlik

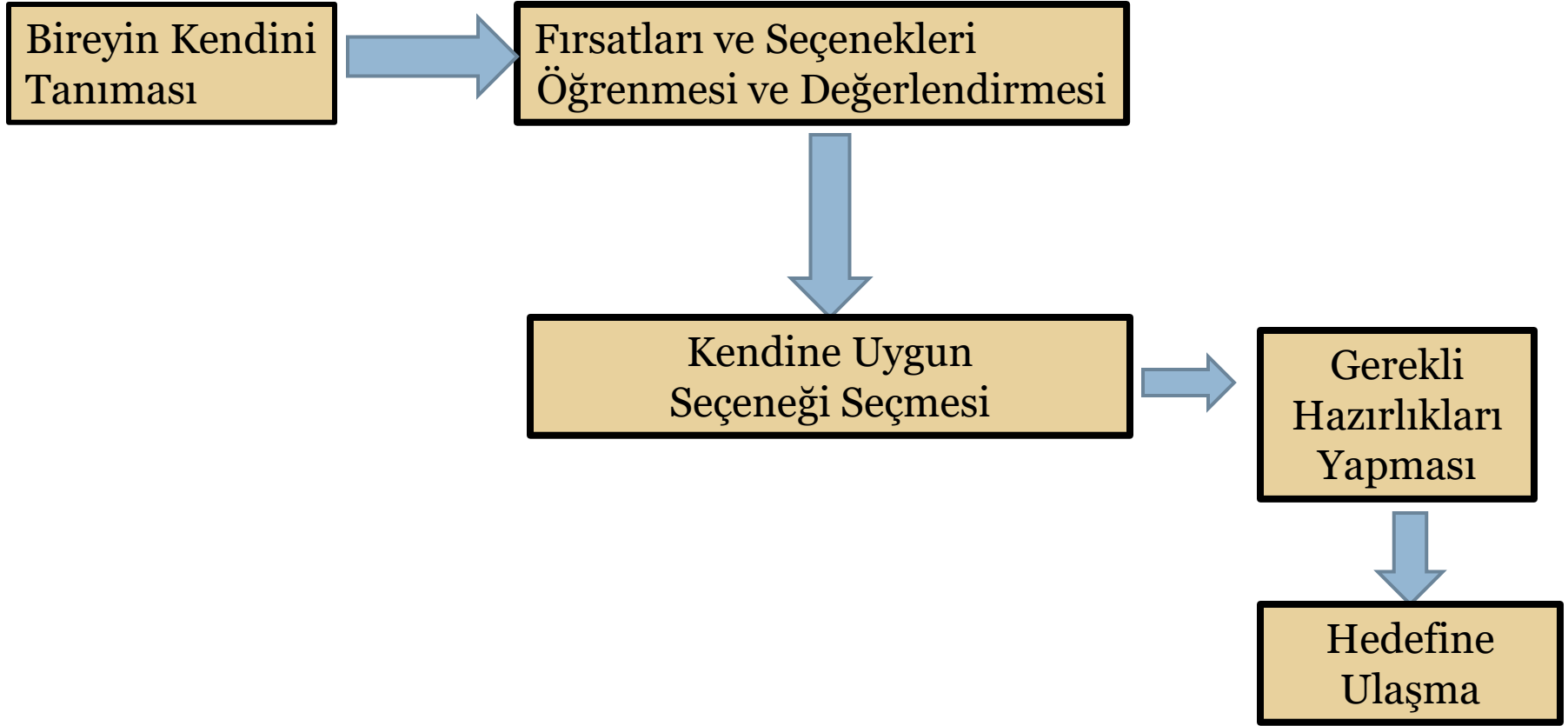

**ÖĞRENCİ ÖDÜL ve DİSİPLİN  
YÖNETMELİĞİ(Sınıf geçme,  
devam devamsızlık v.b.)**

# Ders Süresi

- **Mesleki ve teknik ortaöğretim programlarında bir ders saati, mesleki alan uygulamalarına ilişkin derslerin eğitiminin okul/kurumun atölye ve laboratuvarlarında yapılması hâlinde 40 dakika,**
- **İşletmelerde yapılması durumunda ise 60 dakikadır.**
- **Okulda veya işletmede yapılan staj süresi 60 dakika üzerinden değerlendirilir**

**MESLEKİ VE TEKNİK ANADOLU LİSESİ**  
**ANADOLU MESLEK PROGRAMI**  
**ALANI**  
**HAFTALIK DERS ÇİZELGESİ**

DERS KATEGORİLERİ		DERSLER	9. SINIF	10. SINIF	11. SINIF	12. SINIF
ORTAK DERSLER		TÜRK DİLİ VE EDEBİYATI(**)	5	5	5	5
		DİN KÜLTÜRÜ VE AHLAK BİLGİSİ	2	2	2	2
		TARİH	2	2	2	-
		T.C. İNKILAP TARİHİ VE ATATÜRKÇÜLÜK	-	-	-	2
		COĞRAFYA	2	2	-	-
		MATEMATİK	6	5	-	-
		FİZİK	2	2	-	-
		KİMYA	2	2	-	-
		BİYOLOJİ	2	2	-	-
		FELSEFE	-	2	2	-
		YABANCI DİL	5	2	2	2
		BEDEN EĞİTİMİ VE SPOR	2	2	2	-
		GÖRSEL SANATLAR/MÜZİK	2	-	-	-
		SAĞLIK BİLGİSİ VE TRAFİK KÜLTÜRÜ	1	-	-	-
<b>TOPLAM</b>			<b>33</b>	<b>28</b>	<b>15</b>	<b>11</b>
ALAN / DAL DERSLERİ	ALAN ORTAK DERSLERİ					
	DAL DERSLERİ					
<b>ALAN/DAL DERS SAATLERİ TOPLAMI</b>			<b>2</b>	<b>14</b>	<b>22</b>	<b>28</b>
<b>SEÇİLEBİLECEK DERS SAATİ SAYISI (**)</b>			<b>4</b>	<b>1</b>	<b>6</b>	<b>3</b>
<b>REHBERLİK VE YÖNLENDİRME</b>			<b>1</b>	<b>-</b>	<b>-</b>	<b>1</b>
<b>TOPLAM DERS SAATİ</b>			<b>40</b>	<b>43</b>	<b>43</b>	<b>43</b>

- (\*) Millî Eğitim Bakanlığı Ortaöğretim Kurumları Yönetmeliği uyarınca yılsonu başarı puanı ile başanlı sayılmayacak derslerdir.
- (\*\*) Talim ve Terbiye Kurulunun Tebliğler Dergisi'nde yayımlanan kararları doğrultusunda seçmeli dersler tablosundan, öğrenim görülen alan/dallardan veya diğer alan/dallardan seçilecek derslerdir.
- Alan/dal ders saatleri toplamaları her bir alana yönelik haftalık ders çizelgelerinde belirtilen saatlere uygun olarak Mesleki ve Teknik Eğitim Genel Müdürlüğü tarafından hazırlanarak yayınlanacaktır.

# Ders Seçimi

- 9 uncu sınıfa yeni başlayan öğrencilerin ders seçimleri ile seçilen derslerde değişiklik yapılmasına ilişkin işlemler ders yılının ilk haftası içinde yapılır
- Ders seçimi okulun imkânlarına bağlı olarak veli, sınıf rehber öğretmeni ve rehberlik öğretmenin bilgisi dâhilinde öğrenci tarafından şubat ayı içinde yapılır, e-Okul sistemine işlenir ve Kitap Seçim Modülüne kitap ihtiyaç sayısı girilir.
- Grup oluşturulamadığı için açılmayan dersler okul yönetiminde ilan edilir. Bu dersleri seçen öğrenciler tercihleri doğrultusunda açılan seçmeli derslere yönlendirilir. Süresi içerisinde ders seçimi yapmayan öğrencilerin dersleri okul yönetiminde belirlenir.



# Seçmeli Ders

- Seçmeli ders en az 10 öğrencinin talebi doğrultusunda öğretime açılır. Ders yılı içerisinde öğrenci sayısı azalsa bile o dersin okutulmasına devam edilir.

# Alan ve dala geiř

- Anadolu meslek programlarında alan seimi ise 9 uncu sınıfın sonunda yapılır.
- Anadolu teknik ve Anadolu meslek programlarında dala yerleřtirme iřlemi 10 uncu sınıfın sonunda e-Okul sistemi üzerinden yapılır.

## **Alan ve dala yerleřtirme;**

- a) Anadolu meslek programlarında alana yerleřtirme puanı, ğrencilerin ortaokul bařarı puanlarının %40'ı ile 9 uncu sınıf yılsonu bařarı puanının %60'ı toplanarak belirlenir. Yerleřtirme iřlemi, tercih ve puan stünlüğü dikkate alınarak e-Okul sistemi üzerinden yapılır.
- b) Dala yerleřtirme iřlemleri 10 uncu sınıfın sonunda ğrencinin alan ortak eđitimindeki yetenek ve bařarıları, sektörün ihtiyacı, ğrenci ve velilerin talepleri ve grup oluřturma sayıları dikkate alınarak ilgili okul müdürlüğüne yapılır. Tercihlerin belli dallarda yođunlařması hâlinde 10 uncu sınıf yılsonu bařarı puanı yüksek olanlara öncelik verilir.

# Alan ve dala geiř

- (5) Anne ve/veya babasına ait alıřır durumda bir iřyeri bulunanlar istemeleri hâlinde; iřyerini ve mesleđini ilgili meslek kuruluşlarından belgelendirmeleri řartıyla **Anadolu meslek programlarında bu iřyerindeki meslekle ilgili alan/dala dođrudan kayıt edilirler.**

# OKULUMUZDAKİ DAL VE ALANLAR

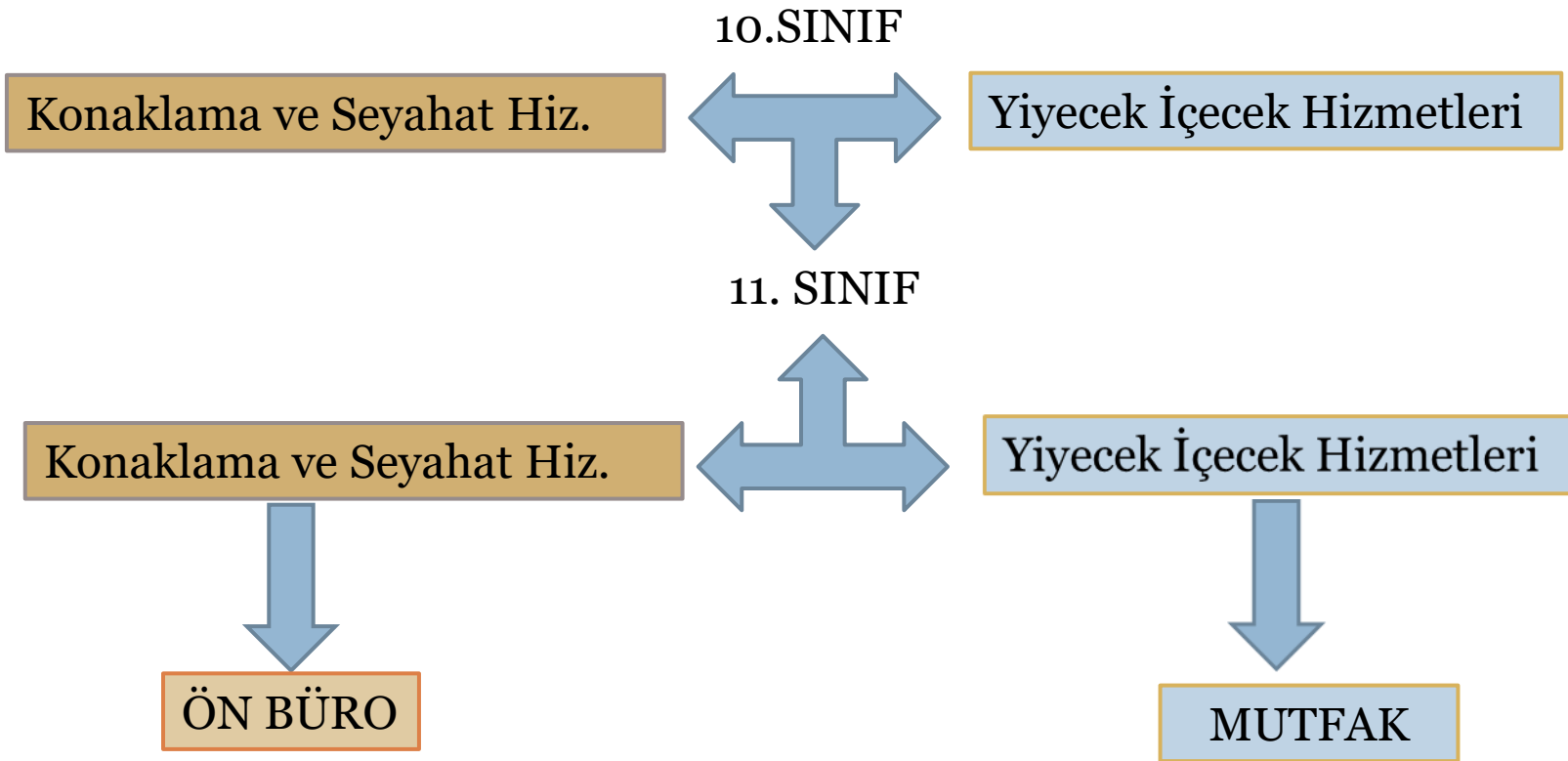

# Öğrenci nöbetleri

- **Öğrencilerin görev ve sorumluluk bilincini geliştirmek, okulun yönetim işlerine yardımcı olmalarını sağlamak amacıyla öğrencilere nöbet görevi verilir. Ancak öğrencilere personelin yapması gereken, bedeni çalışmayı gerektiren, eğitim ve öğretimle ilgisi bulunmayan görevler verilemez. Nöbet yerleri, nöbet günleri, nöbetin başlama ve bitiş saatleriyle nöbetçi öğrencilerin görevleri okul yönetimince belirlenerek duyurulur.**
- Nöbetçi öğrenciler, nöbetçi öğretmene, nöbetçi müdür yardımcısına veya okul müdürüne bilgi vermek şartıyla yazılı ve uygulamalı sınava girerler. Öğrencilerin nöbet tuttuğu günler devamsızlıktan sayılmaz. Pansiyonlu okullarda yarıyıl ve yaz tatili dışındaki hafta sonu ve diğer tatil günlerinde de nöbet görevi verilebilir.

# Öğrenci velisi

- **MADDE 34- (1) Öğrenci velisi, öğrencinin anne, baba veya yasal sorumluluğunu üstlenen kişi olup eğitim ve öğretim süresince her öğrencinin bir velisi bulunur.**
- (2) Pansiyonlu okullarda yatılı öğrencilerin eğitim ve öğretimle ilgili iş ve işlemleriyle sınırlı olmak üzere, velinin yazılı iznine bağlı olarak okul yöneticilerinden birisi öğrenci velisi olarak ilişkilendirilir.

# Geç Gelme, Devamsızlık ve İlişik Kesme

- Geç gelme birinci ders saati için belirlenen süre ile sınırlıdır. Ancak her beş defa geç kalma **yarım gün devamsızlıktan sayılır.** Bu sürenin dışındaki geç gelmeler devamsızlıktan sayılır.
- Günlük toplam ders saatinin  $2/3$  ü ve daha fazlasına gelmeyenlerin devamsızlığı bir gün, diğer devamsızlıklar ise yarım gün sayılır.
- 5 dk KURALI.

# DEVAMSIZLIK

- Devamsızlık süresi **özürsüz 10 günü,** **toplamda 30 günü** aşan öğrenciler, ders puanları ne olursa olsun başarısız sayılır ve durumları yazılı olarak velilerine bildirilir
- Öğrencinin devamsızlık yaptığı süreye ilişkin özür belgesi veya yazılı veli beyanı, özür gününü takip eden en geç 5 iş günü içinde okul yönetimine velisi tarafından verilir ve e-Okul sistemine işlenir.



# Öğrenci Başarısının Değerlendirilmesi

# Puanla deęerlendirme

- **MADDE 44- (1) Sınav, performans alıřması, proje ve uygulamalar 100 tam puan zerinden deęerlendirilir. Deęerlendirme sonuları e-Okul sistemine iřlenir.**
- Haftalık ders saati sayısına bakılmaksızın her dersten en az iki sınav yapılması esastır.
- (2) Puan deęerleri ve dereceleri ařaęıdaki gibidir.

Puan	Derece
85,00 - 100	Pekiyi
70,00 - 84,99	İyi
60,00 - 69,99	Orta
50,00 - 59,99	Geer
0 - 49,99	Gemez

# Performans alıřması, proje ve diđer alıřmalar

- **Öđrenciler okulların zelliklerine gre sınavların dıřında proje ve performans alıřması ile topluma hizmet etkinliklerine ynelik seminer, konferans ve benzeri alıřmalar yaparlar. đrenciler, her dnemde tm derslerden en az bir performans alıřması, her ders yılında en az bir dersten proje hazırlama grevini yerine getirirler.**
- **Sınıf/řube rehber đretmenleri, đrencilerin proje hazırlama taleplerini ilgi, yetenek, beceri ve bařarı durumlarını dikkate alarak dersler bazında dengeli bir řekilde dađılımına zen gsterir.**

- Öğrencilerin ders yılı içinde ulusal ve uluslararası yarışmalarda elde ettikleri başarılar, ilgili dersin proje veya performans çalışması olarak tam puanla değerlendirilir.
- Öğrencilerin hangi dersten/derslerden proje hazırlayacakları sınıf rehber öğretmenleri tarafından okul yönetimine bildirilir.

- Her dönemde tüm derslerden **iki performans** puanı verilir.
- Birinci performans puanı; kapsamında yapılan performans çalışmasına,
- İkinci performans puanı; öğrencinin derse hazırlık, devam, aktif katılım ve örnek davranışlarına göre verilir.

# Bir dersin yılsonu puanı

- Birinci ve ikinci dönem puanlarının aritmetik ortalamasıdır.
- Sorumluluk sınavına giren öğrencilerin yılsonu puanı, o dersin yılsonu puanı ile sorumluluk sınavından alınan puanın aritmetik ortalamasıdır.

# Bir dersin ağırlığı ve ağırlıklı puanı

- Bir dersin ağırlığı, o dersin haftalık ders saati sayısına eşittir.
- Bir dersin yılsonu puanıyla o dersin haftalık ders saati sayısının çarpımından elde edilen puan, o dersin **ağırlıklı puanıdır.**

# Yılsonu başarı puanı

- Öğrencinin yılsonu başarı puanı, derslerin ağırlıklı puanları toplamının bu derslerin haftalık ders saatleri toplamına bölümüyle elde edilen puandır.
- Yılsonu başarı puanı hesaplanırken bölme işlemi, virgülden sonra iki basamak yürütülür.



# Ders yılı sonunda herhangi bir dersten başarılı sayılma

- Öğrencinin, ders yılı sonunda herhangi bir dersten başarılı sayılabilmesi için;
- a) İki dönem puanının aritmetik ortalamasının **en az 50** veya birinci dönem puanı ne olursa olsun **ikinci dönem puanının en az 70,**
- b) İşletmelerde beceri eğitimi gören öğrencilerin, beceri sınavı puanı en az 50 olmak kaydıyla birinci ve ikinci dönem puanları ile beceri sınav puanının aritmetik ortalamasının en az 50 veya beceri sınav puanının 70 olması gerekir.

# Dođrudan sınıf geme

- Ders yılı sonunda her bir dersten iki dnem puanı bulunmak kaydıyla;
- a) Tm derslerden bařarılı olan,
- b) Bařarısız dersi/dersleri olanlardan, yılsonu bařarı puanı en az 50 olan ğrenciler dođrudan sınıf geer.

# Sorumlu olarak sınıf geme ve sorumluluęun kalkması

- Ders yılı sonunda her bir dersten iki dnem puanı bulunmak kaydıyla doęrudan sınıfını geemeyen ğrencilerden;
- bir sınıfta başarısız ders sayısı **en fazla 3 ders olanlar** sorumlu olarak sınıflarını geer. Ancak **alt sınıflar da dâhil toplam 6 dersten fazla başarısız dersi bulunanlar sınıf tekrar eder.** Nakil ve geişler nedeniyle ortaya ıkan sorumlu dersler bu sayıya dâhil edilmez.

# Sorumluluk sınavları

- Sorumluluk sınavları, ders yılı içerisinde yapılan yazılı ve/veya uygulamalı sınav esaslarına göre birinci dönemin **ilk haftası**, ikinci dönemin **ilk haftası ile son iki haftası içerisinde** iki alan öğretmeni, bulunmaması hâlinde biri alan öğretmeni olmak üzere iki öğretmen tarafından yapılır

# Sınıf tekrarı ve öğrenim hakkı

Öğrencilerden;

- a) Doğrudan, yılsonu başarı puanıyla veya sorumlu olarak sınıf geçemeyenlerle devamsızlık nedeniyle başarısız sayılanlar sınıf tekrar eder.
- Sınıf tekrarı hazırlık sınıfı hariç, orta öğrenim süresince en fazla bir defa yapılır. Öğrenim süresi içinde ikinci defa sınıf tekrarı durumuna düşen öğrencilerin ders yılı sonunda okulla iliřiđi kesilerek
- mesleki eğitim merkezine,
- Açık Öğretim Lisesine,
- Mesleki Açık Öğretim Lisesine
- Açık Öğretim İmam Hatip Lisesine kayıtları yapılır.

# Okul birincilerinin tespiti

- Ders kesiminde, dört yıllık eğitim ve öğretim yılına ait mezuniyet puanı en yüksek olan öğrenci öğretmenler kurulunca okul birincisi olarak tespit edilir.
- Ancak bütün derslerden başarılı olmasına rağmen stajını tamamlamayanlar, mezun olduğu ders yılının tamamını bulunduğu okulda okumayan öğrenciler okul birincisi olamaz.
- Mezuniyet puanlarının eşit olması hâlinde son sınıf yılsonu başarı puanı yüksek olan öğrenci okul birincisi seçilir.
- Eşitlik bozulmadığı takdirde, bir alt sınıftan başlanarak geriye doğru eşitlik bozuluncaya kadar öğrencilerin yılsonu başarı puanları incelenerek okul birincisi tespit edilir.
- Bu şekilde de eşitlik bozulmuyorsa son ders yılından başlanarak derslerin yılsonu puanlarına esas olan dönem puanlarının aritmetik ortalamasının ağırlıklı ortalaması alınır.
- Bu değerlendirme sonunda da eşitliğin bozulmaması hâlinde ilgili öğrenci ve velilerin de katılımıyla öğretmenler kurulunda kura çekilerek okul birincisi tespit edilir.

# Mezuniyet puanı

- Mezuniyet puanı; dokuz, on, on bir ve on ikinci sınıfların yılsonu başarı puanlarının aritmetik ortalamasıdır. Mezuniyet puanı hesaplanırken bölme işlemi, virgülden sonra iki basamak yürütülür

# Öğrencilerin uyacakları kurallar ve öğrencilerden beklenen davranışlar

- a) Atatürk inkılâp ve ilkelerine bağlı kalmaları ve bunları korumaları,
- b) Hukuka, toplum değerlerine ve okul kurallarına uymaları,
- c) Doğru sözlü, dürüst, yardımsever, erdemli, saygılı ve çalışkan olmaları; güzel ve nazik tavır sergilemeleri; kaba söz ve davranışlarda bulunmamaları; barış, değerbilirlik, hoşgörü, sabır, özgürlük, eşitlik ve dayanışmadan yana davranış göstermeleri,
- ç) Irk, renk, cinsiyet, dil, din, milliyet ayrımı yapmaksızın herkese karşı iyi davranmaları; insan hak ve özgürlüğüyle onurunun korunması için gerekli duyarlılığı göstermeleri,
- d) Tutumlu olmaları; millet malını, okulunu ve eşyasını kendi öz malı gibi korumaları ve zarar vermemeleri,
- e) Sağlığı olumsuz etkileyen ve sağlığa zarar veren, alkollü ya da bağımlılık yapan maddeleri kullanmamaları, bulundurmamaları ve bu tür maddelerin kullanıldığı yerlerde bulunmamaları



- f) Her çeşit kumar ve benzeri oyunlardan, bu tür oyunların oynandığı ortamlardan uzak kalmaları,
- g) Okula ve derslere düzenli olarak devam etmeleri,
- ğ) Çevreye karşı duyarlı olmaları, çevrenin doğal ve tarihi yapısını korumaları,
- h) Kitapları sevmeleri ve korumaları, okuma alışkanlığı kazanmaları ve boş zamanlarını faydalı işler yaparak geçirmeleri,
- ı) Trafik kurallarına uymaları ve davranışlarıyla örnek olmaları,
- i) Fiziksel, zihinsel ve duygusal güçlerini olumlu olarak yönetmeleri; beden, zekâ ve duygularıyla bunları verimli kılacak irade ve yeteneklerini geliştirmeleri; kendilerine saygı duymayı öğrenmeleri, böylece dengeli bir biçimde geliştirdikleri varlıklarını aile, toplum, vatan, millet ve insanlığın yararına sunmaları,
- j) İnsan hakları ve demokrasi bilincini özümsemiş ve davranışa dönüştürmüş olmaları, kötü muamele ve her türlü istismara karşı duyarlı olmaları,
- k) Toplam kalite yönetimi anlayışıyla ekip çalışmalarında rol almaları,

- l) Okul, öğrenci veli sözleşmesine uygun davranmaları,
- m) İnsana ve insan sağlığına gereken önemi vermeleri,
- n) Savaş, yangın, deprem ve benzeri olağanüstü durumlarda topluma hizmet etkinliklerine gönüllü katkı sağlamaları ve verilen görevleri tamamlamaları,
- o) Zararlı, bölücü, yıkıcı, siyasi ve ideolojik amaçlı faaliyetlere katılmamaları, bunlarla ilgili amblem, afiş, rozet, yayın ve benzerlerini taşımamaları ve bulundurmamaları,
- ö) Bilişim araçlarını ve sosyal medyayı kişisel, toplumsal ve eğitsel yararlar doğrultusunda kullanmaları,
- p) Bilişim araçlarını ve sosyal medyayı; zararlı, bölücü, yıkıcı ve toplumun genel ahlak kurallarıyla bağdaşmayan ve şiddet içerikli amaçlar için kullanmamaları; bunların üretilmesine, bulundurulmasına, taşınmasına yardımcı olmamaları,
- r) Alınan sağlık ve güvenlik tedbirlerine uyararak bu konuda örnek davranışlar sergilemeleri

# Öğrencilerin ödüllendirilmesi

- **Örnek davranışların ve başarıların niteliklerine göre ödüllendirilmesinde öğrencilere;**
  - a) Teşekkür belgesi,
  - b) Takdir belgesi,
  - c) Onur belgesi,
  - ç) Üstün başarı belgesi
- verilir.

# Teşekkür, takdir ve üstün başarı belgesi ile ödüllendirme

- Okul öğrenci ödül ve disiplin kurulu, derslerdeki gayret ve başarılarıyla üstünlük gösteren, **özürsüz devamsızlık süresi 5 günü geçmeyen**,
- tüm derslerden başarılı olan,
- **davranış puanı 100 olan** öğrencilerden;
  - a) 70,00-84,99 arasındakileri teşekkür belgesi,
  - b) 85,00 ve daha yukarı olanları takdir belgesi,
  - c) Ortaöğrenim süresince en az üç öğretim yılının bütün döneminde takdir belgesi alanları üstün başarı belgesi
- ile ödüllendirir.

# Onur belgesi ile ödüllendirme

- **Okul öğrenci ödül ve disiplin kurulu puan şartına bağlı kalmadan;**
- a) Türkçeyi doğru, güzel ve etkili kullanarak örnek olmak,
- b) Bilimsel projelerle sosyal etkinliklere katılmak, bu çalışmalarda liderlik yapmak, yapılan etkinliklerde eğitime katkıda bulunmak ve üstün başarı göstermek,
- c) Okul araç-gereç ve donanımlarıyla çevreyi koruma ve gözetmede davranışlarıyla örnek olmak,
- ç) Görgü kurallarına uymada ve insan ilişkilerinde örnek olmak,
- d) Trafik kurallarına uymada örnek davranışlar sergilemek,
- e) Bilişim araçlarını kullanmada iyi örnek olacak davranışlar sergilemek,
- f) Okula ve derslere düzenli olarak gelmek, bu yönde arkadaşlarına iyi örnek olmak,
- g

- g) Zorunlu göç mağdurları, mülteci ve sığınmacılar, gazi ve şehit yakınları, doğal afetlerden etkilenenler, yaşlı, yetim, öksüz, güçsüz, engelli ve benzeri durumda olanlar ile diğer yardıma ihtiyaç duyanlara yönelik yürütülen toplum hizmetlerinde görev almak,
- ğ) Alınan sağlık ve güvenlik tedbirlerine uyarak konuyla ilgili örnek davranışlar sergilemek gibi davranışlardan örnek oluşturacak bir ya da birkaçını gösteren davranış puanı indirilmemiş öğrencileri; öğretim yılı içinde herhangi bir ödül alıp almadığına bakılmaksızın öğrenci, öğretmen veya okul yönetiminin teklifi, onur kurulunun uygun görüşü doğrultusunda onur belgesiyle ödüllendirir.
- Bir öğretim yılı içinde iki ve daha fazla onur belgesi alan öğrencilere okulun **onur listesinde** yer verilir.

# Disiplin

## Disiplin cezaları

- Kınama,
- Okuldan kısa süreli uzaklaştırma,
- Okul deęiřtirme,
- Örgün eğitim dıřına çıkarma
- Ancak, kınama cezası yerine öğrenci ödöl ve disiplin kurulunca Millî Eğitim Bakanlıęı Eğitim Kurumları Sosyal Etkinlikler Yönetmelięi kapsamında belirlenen toplum hizmeti çalıřmalarından biri de verilebilir. Bu durum e-Okul sistemine işlenmez.

- (2) Disipline konu olan olaylar okul öğrenci ödül ve disiplin kurulunda görüşülüp karara bağlandıktan sonra;
- a) Kınama ve okuldan kısa süreli uzaklaştırma cezaları okul müdürünün,
- b) Okul değiştirme cezası, ilçe öğrenci disiplin kurulunun,
- c) Örgün eğitim dışına çıkarma cezası, il öğrenci disiplin kurulunun,
- onayından sonra uygulanır.



## Disiplin cezasını gerektiren davranış ve fiiller

### (1) Kınama cezasını gerektiren davranışlar ve fiiller şunlardır

- Okulu, okul eşyasını ve çevresini kirletmek,
- Yapması gereken görevleri yapmamak,
- Kılık-kıyafete ilişkin mevzuat hükümlerine uymamak,
- Tütün ve tütün mamullerini bulundurmamak veya kullanmak,
- Başkasına ait eşyayı izinsiz almak veya kullanmak,
- Yalan söylemek,
- Okula geldiği hâlde özürsüz eğitim ve öğretim faaliyetlerine, törenlere, sosyal etkinliklere ve okul pansiyonlarında etüde katılmamak, geç katılmak veya bunlardan erken ayrılmak,
- Okul kütüphanesi, atölye, laboratuvar, pansiyon veya diğer bölümlerden aldığı kitap, araç-gereç ve malzemeyi, eksik vermek veya kötü kullanmak,
- Kaba ve saygısız davranmak,

## Disiplin cezasını gerektiren davranış ve fiiller

(1) Kınama cezasını gerektiren davranışlar ve fiiller şunlardır

- Dersin ve ders dışı eğitim faaliyetlerinin akışını ve düzenini bozacak davranışlarda bulunmak,
- Kopya çekmek veya çekilmesine yardımcı olmak,
- Yatılı okullarda pansiyona geç gelmek,
- Müstehcen veya yasaklanmış araç, gereç ve dokümanları okula ve okula bağlı yerlere sokmak veya yanında bulundurmamak,
- Kumar oynamaya yarayan araç-gereç ve doküman bulundurmamak,
- Bilişim araçlarını amacı dışında kullanmak,
- Alınan sağlık ve güvenlik tedbirlerine uymamak.
- Ders saatleri içinde öğretmenin bilgisi ve kontrolü dışında bilişim araçlarını açık tutarak dersin akışını bozmak

Okuldan 1-5 gün arasında kısa süreli uzaklaştırma cezasını gerektiren fiil ve davranışlar;

- Kişilere, arkadaşlarına, okul yöneticilerine, öğretmenlerine ve diğer çalışanlarına karşı okul içinde ve dışında sözle, davranışla veya sosyal medya üzerinden hakaret etmek, hakareti paylaşmak, yaymak veya başkalarını bu davranışa kışkırtmak,
- Pansiyonun düzenini bozmak, pansiyonu terk etmek, gece izinsiz dışarıda kalmak,
- Kişileri veya grupları dil, ırk, cinsiyet, siyasi düşünce, felsefi ve dini inançlarına göre ayırmayı, kınamayı, kötülemeyi amaçlayan davranışlarda bulunmak veya ayrımcılığı körükleyici semboller taşımak,

## Okuldan 1-5 Gün Arasında Kısa Süreli Uzaklaştırma Cezasını Gerektiren Fiil Ve Davranışlar;

- İzinsiz gösteri, etkinlik ve toplantı düzenlemek, bu tür gösteri, etkinlik ve toplantılara katılmak,
- Her türlü ortamda kumar oynamak veya oynatmak,
- Okul kurallarının uygulanmasını ve öğrencilere verilen görevlerin yapılmasını engellemek,
- Başkalarına hakaret etmek,
- Müstehcen veya yasaklanmış araç, gereç, doküman ve benzerlerini dağıtmak, duvarlara ve diğer yerlere asmak, yapıştırmak, yazmak; bu amaçlar için okul araç-gerecini ve eklentilerini kullanmak,
- Bilişim araçları veya sosyal medya yoluyla eğitim ve öğretim faaliyetlerine ve kişilere zarar vermek,

## Okuldan 1-5 gün arasında kısa süreli uzaklaştırma cezasını gerektiren fiil ve davranışlar;

- Okula geldiği hâlde özürsüz eğitim ve öğretim faaliyetlerine, törenlere ve diğer sosyal etkinliklere katılmamayı, geç katılmayı veya erken ayrılmayı alışkanlık haline getirmek,
- Kavga etmek, başkalarına fiili şiddet uygulamak,
- Okul binası, eklenti ve donanımlarına, arkadaşlarının araç-gerecine siyasi, ideolojik veya müstehcen amaçlı yazılar yazmak, resim veya semboller çizmek,
- Toplu kopya çekmek veya çekilmesine yardımcı olmak,
- Sarhoşluk veren zararlı maddeleri bulundurmamak veya kullanmak.
- Millî ve manevi değerlere, genel ahlak ve adaba uygun olmayan tutum ve davranışlarda bulunmak.
- Okul personelinin taşınır veya taşınmaz malına zarar vermek ve/veya malını tahrip etmek.

### (3) Okul deęiřtirme cezasını gerektiren fiil ve davranıřlar;

- Türk Bayraęına, ülkeyi, milleti ve devleti temsil eden sembollere saygısızlık etmek,
- Millî ve manevi deęerleri söz, yazı, resim veya bařka bir řekilde ařaęılamak; bu deęerlere küfür ve hakaret etmek,
- Okul alıřanlarının görevlerini yapmalarına engel olmak,
- Hırsızlık yapmak, yaptırmak ve yapılmasına yardımcı olmak,
- Okulla iliřkisi olmayan kiřileri, okulda veya eklentilerinde barındırmak,
- Resmî belgelerde deęiřiklik yapmak; sahte belge düzenlemek ve kullanmak ve bařkalarını yararlandırmak,
- Okul sınırları içinde herhangi bir yeri, izinsiz olarak eęitim ve öęretim amaları dıřında kullanmak veya kullanılmasına yardımcı olmak,
- Okula ait tařınır veya tařınmaz mallara zarar vermek,
- Ders, sınav, uygulama ve dięer faaliyetlerin yapılmasını engellemek veya arkadařlarını bu eylemlere katılmaya kıřkırtmak,
- Eęitim ve öęretim ortamına yaralayıcı, öldürücü silah ve patlayıcı madde ile her türlü aletleri getirmek veya bunları bulundurmak,
- Zor kullanarak veya tehditle kopya çekmek veya çekilmesini saęlamak,
- Baęımlılık yapan zararlı maddeleri bulundurmak veya kullanmak,
- Yerine bařkasını sınava sokmak, bařkasının yerine sınava girmek,

### (3) Okul deęiřtirme cezasını gerektiren fiil ve davranıřlar;

- Eęitim ve öğretim ortamında; siyasi ve ideolojik amaçlı eylem düzenlemek, başkalarını bu gibi eylemler düzenlemeye kışkırtmak, düzenlenmiş eylemlere katılmak,
- Siyasi partilere, bu partilere baęlı yan kuruluşlara, derneklere, sendikalara ve benzeri kuruluşlara üye olmak, üye kaydetmek, para toplamak ve baęıřta bulunmaya zorlamak,
- Biliřim araçları veya sosyal medya yoluyla eęitim ve öğretilimi engellemek, kiřilere ağır derecede maddi ve manevi zarar vermek,
- İzin almadan okulla ilgili; bilgi vermek, basın toplantısı yapmak, bildiri yayınlamak ve dağıtmak, faaliyet tertip etmek veya bu kapsamdaki faaliyetlerde etkin rol almak,
- Bir kimseyi ya da grubu suç sayılan bir eylemi yapmaya, böyle eylemlere katılmaya, yalan bildirimde bulunmaya veya suçu yüklenmeye zorlamak,

### (3) Okul deęiřtirme cezasını gerektiren fiil ve davranıřlar;

- Zor kullanarak başkasına ait mal ve eřyaya el koymak, başkalarını bu iřleri yapmaya zorlamak,
- Genel ahlak ve adaba uygun olmayan, yanlış algı oluşturabilecek tutum ve davranıřları alışkanlık hâline getirmek,
- Kiřilere, arkadaşlarına ve okul çalışanlarına; söz ve davranıřlarla sarkıntılık yapmak, iftira etmek, başkalarını bu davranıřlara kışkırtmak veya zorlamak, yapılan bu fiilleri sosyal medya yoluyla paylaşmak, yaymak,
- Pansiyon düzenini bozmayı, pansiyonu terk etmeyi ve gece izinsiz dıřarıda kalmayı alışkanlık hâline getirmek,
- Kesici, delici, yaralayıcı ve benzeri aletlerle kendine zarar vermek.



## (4) Örgün eğitim dışına çıkarma cezasını gerektiren davranışlar;

- a) Türk Bayrağına, ülkeyi, milleti ve devleti temsil eden sembollere hakaret etmek,
- b) Türkiye Cumhuriyeti'nin devleti ve milletiyle bölünmez bütünlüğü ilkesine ve Türkiye Cumhuriyeti'nin insan haklarına ve Anayasanın başlangıcında belirtilen temel ilkelere dayalı millî, demokratik, laik ve sosyal bir hukuk devleti niteliklerine aykırı miting, forum, direniş, yürüyüş, boykot ve işgal gibi ferdi veya toplu eylemler düzenlemek; düzenlenmesini kışkırtmak ve düzenlenmiş bu gibi eylemlere etkin olarak katılmak veya katılmaya zorlamak,
- c) Kişileri veya grupları; dil, ırk, cinsiyet, siyasi düşünce, felsefi ve dini inançlarına göre ayırmayı, kınamayı, kötülemeyi amaçlayan bölücü ve yıkıcı toplu eylemler düzenlemek, katılmak, bu eylemlerin organizasyonunda yer almak,
- ç) Kurul ve komisyonların çalışmasını tehdit veya zor kullanarak engellemek,
- d) Bağımlılık yapan zararlı maddelerin ticaretini yapmak,
- e) Okul ve eklentilerinde güvenlik güçlerince aranan kişileri saklamak ve barındırmak,

(4) Örgün eğitim dışına çıkarma cezasını gerektiren davranışlar;

- f) Eğitim ve öğretim ortamını işgal etmek,
- g) Okul içinde ve dışında tek veya toplu hâlde okulun yönetici, öğretmen, eğitici personel, memur ve diğer personeline karşı saldırıda bulunmak, bu gibi hareketleri düzenlemek veya kışkırtmak,
- ğ) Okul çalışanlarının görevlerini yapmalarına engel olmak için fiili saldırıda bulunmak ve başkalarını bu yöndeki eylemlere kışkırtmak,
- h) Okulun taşınır veya taşınmaz mallarını kasıtlı olarak tahrip etmek,
- ı) Yaralayıcı, öldürücü her türlü alet, silah, patlayıcı maddeleri kullanmak suretiyle bir kimseyi yaralamaya teşebbüs etmek, yaralamak, öldürmek, maddi veya manevi zarara yol açmak,

#### (4) Örgün eğitim dışına çıkarma cezasını gerektiren davranışlar;

- i) Kişi veya kişilere her ne sebeple olursa olsun eziyet etmek; işkence yapmak veya yaptırmak, cinsel istismar ve bu konuda kanunların suç saydığı fiilleri işlemek,
- j) Çete kurmak, çetede yer almak, yol kesmek, adam kaçırmak; kapkaç ve gasp yapmak, fidye ve haraç almak,
- k) Yasa dışı örgütlerin ve kuruluşların, siyasi ve ideolojik görüşleri doğrultusunda propaganda yapmak, eylem düzenlemek, başkalarını bu gibi eylemleri düzenlemeye kışkırtmak, düzenlenmiş eylemlere etkin biçimde katılmak, bu kuruluşlara üye olmak, üye kaydetmek; para toplamak ve bağışta bulunmaya zorlamak,
- l) Bilişim araçları veya sosyal medya yoluyla; bölücü, yıkıcı, ahlak dışı ve şiddeti özendiren sesli, sözlü, yazılı ve görüntülü içerikler oluşturmak, bunları çoğaltmak, yaymak ve ticaretini yapmak

# Cezaya neden olan davranış ve fiilin tekrarlanması

Disiplin cezası verilmesine sebep olmuş bir fiil veya davranışın bir öğretim yılı içerisinde tekrarında veya aynı cezayı gerektiren farklı bir fiil veya davranışın gerçekleşmesinde bir derece ağır ceza uygulanır.

# Davranış puanının indirilmesi

- **Her ders yılı başında öğrencilerin davranış puanı 100'dür.**
- (2) Ceza alan öğrencilerin davranış puanlarından;
  - a) Kınama cezası için 10,
  - b) Okuldan kısa süreli uzaklaştırma cezası için 20,
  - c) Okul değiştirme cezası için 40,
  - ç) Örgün eğitim dışına çıkarma cezası için 80
- puan indirilir.

# Cezaların işlenmesi, silinmesi, puan iadesi ve dosyaların saklanması

- Öğrencilerin aldıkları cezalar, **e-Okul sistemine** işlenir.
- Ceza alan ve davranış puanı indirilmiş olan ancak davranışları olumlu yönde değişen, iyi hâlleri görülen ve olumsuz davranışları tekrarlamayan öğrencilerin durumları, okul öğrenci ödül ve disiplin kurulunca daha sonraki dönemde/dönemlerde, son sınıf öğrencileri ise ders yılı sonunda değerlendirilir. Cezalarının kaldırılması ve davranış puanlarının iadesi öngörülen öğrenciler öğretmenler kuruluna sunulur. Öğretmenler kurulunca cezası kaldırılan ve davranış puanı iade edilen öğrencilerin yeni durumları e-Okul sistemine işlenir.
- Davranış puanı iade edilen ve disiplin cezası kaldırılan öğrencinin disiplin durumuna ilişkin bilgi istendiğinde, öğrencinin disiplin cezası bulunmadığı bildirilir

# Cezaların uygulanması

- Okuldan kısa süreli uzaklaştırma cezası alan öğrenciler;
- Okulun açık olduğu sürede bir günden beş güne kadar okul binası, eklentileri ve işletmelerde yapılan her türlü eğitim ve öğretim etkinlikleri, sınav ile staj çalışmalarına katılamazlar. Bu süre özürlü devamsızlıktan sayılır.
- Pansiyonlu okullardaki yatılı öğrencilerin, pansiyonda kalmasına izin verilebilir. Ancak diğer öğrencilerin huzur ve güvenini olumsuz etkileyecek öğrencilerin pansiyonda kalmalarına izin verilmez

# Zararın ödetilmesi

- Takdir edilen disiplin cezasının yanında okul ve kişi mallarına verilen zararlar, zarara yol açan öğrencilerin velilerine ödettirilir.
- Zararın ödenmesinde zorluk çıkaran veliler hakkında, 27/9/2006 tarihli ve 2006/11058 sayılı Bakanlar Kurulu Kararıyla yürürlüğe konulan Kamu Zararlarının Tahsiline İlişkin Usul ve Esaslar Hakkında Yönetmelik hükümlerine göre işlem yapılır.



Sabırla dinlediđiniz için teŝekkür  
ederim

İsmail ÖKTEM  
Rehber Öğretmen  
(Psik. Dan.)